TOAMNĂ BOGATĂ

REPORTAJUL NOSTRU

Clubul Sportiv Sătesc Ilfov e unic în țară: **prin profilul său, dar și prin specificul agendei sale de lucru din afara arenei competiționale.** În comuna Chitila își are sediul și, tot aici, își desfășoară activitatea secțiile de atletism, judo și oină. La Brănești îi ființează ambițioasele cercuri de lupte libere, iar în comuna Voluntari se pregătesc grupele de handbal. Asta ar fi **profilul**, adică misiunea de a descoperi și șlefui talentele sportive din mediul rural: anul acesta cu echipă de oină pe locul 3 la Campionatele Naționale pentru juniori, cu **Gabriel Mașinistru** — tot pe locul 3 (la 400 mg) la Campionatele Republicane de atletism pentru tineret, cu alte frumoase rezultate obținute în cadrul **Daciadei**. Și acum, **agenda de lucru dinafara arenei competiționale...**

În primul rînd, o agendă de lucru bogată. I-am văzut prima pagină: **„Tovarășe Gheorghe Fițion, primar al comunei Chitila... Subsemnații sportivi, profesori și antrenori de la C.S.S. Ilfov dorim să luăm în acord global 4 hectare de porumb și ne angajăm..."** I-am văzut și una din ultimele pagini: **două sute și ceva de rînduri, perfect aliniate, de porumb înalt cît pivoții la baschet.** Pe acest teren, cît a fost vara de fierbinte, nimeni nu a cerut „time-out", iar acum avea loc „presingul final" către zecile de coșuri dinainte pregătite. Cînd, după ploile din primăvară, au apărut pe teren „întîii adversari", buruienele cei de la C.S.Ș. Ilfov „s-au apărat în zonă", fiecare sportiv, profesor ori antrenor răspunzînd de unul sau mai multe rînduri de porumb. Da, precum în performanță, pentru a se obține rezultate bune, totul a fost nominalizat, supravegheat, cu dragoste cultivat. Prașilele au cerut timp și migală, forțe suplimentare în cîmp.

Au intrat în teren, vrem să spunem, tinerii sportivi din toate secțiile — Brănești, Voluntari, Chitila —, iar alături de ei profesorii și tehnicienii de la CSȘ Ilfov: **Constantin Lihu** (președintele clubului), **Ion Mureșan** (instructorul metodist), **Ion Dima** și **Virgil Costache** (antrenori la grupele de atletism), **Ion Tobă** (lupte), **Marius Stănescu** (oină), **Marius Șaptelei** (judo). Au venit ca „sezonieri" și alte forțe, suporterii acestui îndrăgit club sătesc, munca în acord global însemnînd autofinanțare, însemnînd o mai bună aprovizionare a gospodăriei anexă a clubului, în fapt principala sursă de autofinanțare.

S-a muncit mult, cu spor, lăudabila inițiativă a fost susținută de C.M.B.E.F.S. — **cu activiștii săi, nu o dată, printre rîndurile de porumb.** Acum, C.S.S. Ilfov trimite invitațiile pentru ampla acțiune ce va marca sosirea acestei toamne bogate — **„Festivalul sportiv sătesc".**

Vasile TOFAN

ECHIPA ROMÂNIEI PENTRU CONCURSUL INTERNAȚIONAL AL VÎNĂTORILOR SPORTIVI

La Concursul internațional al vînătorilor sportivi din țările socialiste, dotat cu „Cupa Prieteniei", care se va desfășura sîmbătă și duminică la poligonul bucureștean Tunari, echipa României va fi alcătuită din următorii: **Ion Majornic, Sabin Popa, Constantin Roman, Florin Baban.** Antrenorul formației este **Ionel Stănescu-Surdu**, iar director tehnic fostul nostru multiplu campion de talere, **George Florescu.** Acțiunea se desfășoară sub egida Asociației Generale a Vînătorilor și Pescarilor Sportivi din țara noastră.

SPORTURI TEHNICO-APLICATIVE

COMPETIȚII... CLASAMENTE

Cum luna august a fost pentru sporturile tehnico-aplicative o lună bogată în întreceri, am selectat pentru cititorii noștri cîteva dintre aceste competiții.

„CUPA U.T.C. LA RADIOGONIOMETRIE". La Deva, mai exact în jurul cabanei Căprioara, aflată într-o pădure din apropierea localității, participanții la tabăra U.T.C., membri ai cluburilor de radioamatorism din țară — 30 de fete și 33 de băieți — și-au disputat titlurile de laureați ai popularei competiții **„Cupa U.T.C. la radiogoniometrie".** După atractive întreceri, în care primii trei clasați au reperat toate cele cinci „vulpi", ierarhiile arată astfel. La feminin: 1. **Lucica Bortiș** (Hunedoara), care a parcurs traseul în 51:35, 2. Cristina Carp (Iași) 72:50, 3. Liliana Ghinea (Dîmbovița) 75.57; la masculin: 1. **Gabriel Drăgan** (Hunedoara), 40:55, 2 Constantin Șchiopu (Iași) 48:43, 3. Radu Stenzel (Maramureș) 53:49. Dată fiind contribuția acestora și a coechipierilor lor, clasamentul pe județe are în frunte pe reprezentanții **Hunedoarei**, urmați de cei din Iași, Dîmbovița, Vîlcea și Brașov.

„CUPA AVIA". 43 de aeromodeliști, din 11 cluburi și asociații sportive, au fost prezenți, pe aerodromul aeroclubului „Gh. Bănciulescu" din Strejnicu (Ploiești), la primul concurs de aeromodele zbor liber, dotat cu „Cupa AVIA". după trei lansări la fiecare clasă, cu durata de 5, 4 și 3 minute (timp maxim de zbor), juriul, în deplin acord cu Regulamentul sportiv al Federației Aeronautice Internaționale, a întocmit următoarele clasamente. La FIA seniori, individual: 1. **Cringu Popa** (AVIA București) 664 p, 2. Adrian Bot (Tehnofrig Cluj-Napoca) 542 p, 3. Ioan Bucăzar (Gaz Metan Mediaș) 457 p; echipe: 1. **Tehnofrig** 1 382 p, 2. Gaz Metan 1 178 p, 3. Grivița Roșie București 1 116 p; juniori, individual: 1. **Levente Magyari** (Tehnofrig) 309 p; 2. Gheorghe Zota 242 p, 3. Ion Stoica 201 p (ambii, Aurul Brad); echipe: 1. **Aurul Brad** 604 p, 2. Tehnofrig 309 p, 3. Gaz Metan 185 p; F1B seniori, individual: 1. **Cringu Popa** 567 p, 2. Petru Cucuianu (AVIA) 494 p, 3. Nicolae Popa (Gaz Metan) 243 p; F1C seniori: 1. **Cringu Popa** 470 p, 2. Francisc Rimoczi (Tehnofrig) 6 p.

„CUPA MUREȘUL". Cea de a VII-a ediție a Concursului Republican de navomodele „Cupa Mureșul", rezervată seniorilor și juniorilor la grupa FSR-V (lansare în grup, probă teleghidată), organizat de comisia județeană de specialitate, s-a bucurat de un succes deosebit la Tg. Mureș, ne-a informat corespondentul nostru, Liviu Maior. Au participat reprezentanți ai orașelor Iași, Petroșani, Reghin, Suceava, Bacău, Craiova, Constanța, Mangalia, Brașov, București și Tg. Mureș. Iată juniorii cîștigători: **Mircea Geantă** (Șoimii Craiova) la 3,5 cmc, **Ștefan Plesch** (Voința Reghin) la 6,5 cmc și 15 cmc. La seniori s-au impus: **Nicolae Mălescu** (ASIM Constanța) la 3,5 cmc, **Ovidiu Saragea** (Voința Reghin) la 6,5 cmc, **Ioan Lucian** (Avîntul Tg. Mureș) la 15 cmc. Clasament pe echipe, juniori: 1. **Voința Reghin** 32 p, 2. Șoimii Craiova 14 p, 3. Avîntul Tg. Mureș 5 p; seniori: 1. **Avîntul Tg. Mureș** 13 p, 2. ASIM 12 p, 3. Voința Reghin 10 p.

„CUPA VOINȚA SLATINA". În pădurea Calui, de lîngă Balș, 94 de concurenți, reprezentînd 23 de asociații din 9 județe și municipiul București, au luat parte la cele două etape ale „Cupei Voința Slatina" la orientare sportivă. Pe trasee bine alese, avînd lungimi cuprinse între 2 440 m și 11 030 m, în funcție de categoriile de vîrstă, cu diferențe de nivel între 45 și 260 m și 7—14 posturi de control, competiția a evidențiat buna pregătire a majorității sportivilor. În prim-plan s-au aflat cei de la **Voința Craiova**, care au cîștigat la patru categorii (F 15: **Loredana Lova**, F 17: **Elena Lupescu**, F 19: **Aurelia Alexandru**, M 19: **Cătălin Ilie**), de la **Electroputere**, care s-au impus în alte trei categorii (M 11: **Florin Grigore**, M 15: **Victor Croitoru**, M 35: **George Deconescu**), și de la **Locomotiva București**, cu două sportive laureate (F 13: **Daniela Chiurlea** și F 35: **Paula Chiurlea** — fiica și mama). La celelalte categorii, pe locul întîi: la F 11, **Rodica Dicu** (Vagonul Caracal), la M 13, **Leonard Păsărin** (Chimia Craiova), la M 17, **Ciprian Borș** (Nicolina Iași), la M 21, **Gheorghe Urdea** (Voința Hunedoara) și la M 43, **Mihai Milu** (Voința Tîrgoviște).

CLASAMENTUL LA ZI al Alpiniadei Republicane, după etapele de iarnă și de vară. **Tineret:** Armata Brașov, Torpedo Zărnești, Jiul Petrila, Voința Sibiu, Metalul Hunedoara, Traian Vuia Timișoara **495 p (307+188)**; Universitatea Brașov **407 p** (307+100), Turdeanca Turda, Metalul Tg. Secuiesc **200 p** (100+100), Viitorul Gheorgheni, Aurul Brad, Albamont Alba Iulia, Triumf București, Electromureș Tg. Mureș, Prospectorul București **100 p**; **feminin:** Confecția București, I.T.B. **456 p** (292+164), Steagul Roșu Brașov **400 p** (256+144), Tranzistorul București **344 p** (190+148), Sporting Roșiori **234 p** (134+100), GIGCL Brașov **184 p** (156+28); **seniori:** Torpedo Zărnești, Armata Brașov, ICIM Brașov, Sănătatea Deva, Electrometal Cluj-Napoca, Electromureș Tg. Mureș **460 p** (276+184), Voința Cluj-Napoca **448 p** (264+184), Viitorul Gheorgheni **352 p** (192+160), Grivița Roșie București, Electro Sf. Gheorghe I și II **276 p**, Jiul Petrila **192 p**, Sporting Roșiori **96 p**.

Rubrică redactată de Ioan NOVAC

La Sala de scrimă Floreasca, în „Cupa României"

ALEXANDRU CHICULIȚĂ — ÎNVINGĂTOR SCONTAT AL SABRERILOR

Reluat după o întrerupere de trei zile, „maratonul" de scrimă, de la Sala Floreasca din Capitală a continuat, joi, cu prima reuniune de sabie, anume cea rezervată probelor individuale din cadrul „Cupei României".

Derulate într-un sens unic, acela al rezultatelor normale, asalturile tururilor eliminatorii și apoi cele din eleminările directe (cu recalificări, se înțelege) au adus în finala de opt, față în față, pe cei mai buni trăgători ai țării: patru de la Steaua — Alexandru Chiculiță, Florin Păunescu, Marius Florea și Vilmoș Szabo —, ceilalți patru fiind de la diferite cluburi: Ioan Pop (U.C.B), Dan Găureanu (Tractorul Brașov), Jean Medragoniu (Dinamo) și Cătălin Frăsin (C.S.Ș. Voința Slobozia). Remarcăm reușita acestuia din urmă, care l-a învins, în eliminări, pe Szabo (oricum, cu prima șansă), apoi, în ultimul asalt, pentru calificarea în finală, pe foarte rutinatul Marin Mustață.

Cupa României a fost cîștigată, conform așteptărilor, de **Alexandru Chiculiță** (antrenor: Alexandru Nilca), care, cu o tehnică superioară și-a depășit net toți adversarii de pînă în finală. Doar în ultimul asalt a întîmpinat o replică viguroasă din partea colegului său de club, Florin Păunescu, dar Chiculiță s-a dovedit mai stăpîn pe el în momentele cheie. În semifinală, Păunescu îl întrecuse, în prelungiri (12—10) pe experimentatul Ioan Pop (în cealaltă semifinală: Chiculiță — Florea 10—6).

Dar iată, de altfel, rezultatele finalei de opt, începînd din sferturi: **Ioan Pop** (UCB) — Jean Medragoniu (Dinamo) 10—6; **Florin Păunescu** (Steaua) — Dan Găureanu (Tractorul Brașov) 10—8; **Alexandru Chiculiță** (Steaua) — Vilmoș Szabo (Steaua) 10—5; **Marius Florea** (Steaua) — Cătălin Frăsin (CSS Voința Slobozia) 10—6; semifinale: **Păunescu** — Pop 12—10; **Chiculiță** — Florea 10—6; pentru locurile 3—4: **Pop** — Florea 10—6; pentru locurile 1—2: **Chiculiță** — Păunescu 11—8.

Astăzi, de la ora 9, se vor disputa întrecerile de sabie pe echipe, din cadrul ultimei etape a Diviziei A.

Doina STĂNESCU

FINALELE CAMPIONATELOR DE ȘAH

La Predeal, în runda a 3-a a finalei Campionatului Național feminin de șah, Emilia Chiș a cîștigat la Edith Kozma, Gertrude Baumstark a învins-o pe Mariana Ioniță, Luminița Radu a pierdut la Otilia Gant, în timp ce partidele Mădălina Stroe — Mariana Duminică, Cristina Bădulescu — Cristina Stanca și Margareta Mureșan — Gabriela Stanciu s-au încheiat remiză. În clasament conduc Stanciu și Gant, cu cîte 2,5 puncte.

Rezultate din finala masculină: Ionescu — Birlescu remiză; Ștefanov — Marin 0—1; Foișor — Takacs remiză; Armaș — Nicolaide 0—1; Stoica — Negulescu 0—1; Mărășescu — Dumitrache remiză; Pavlov — Grünberg remiză. Lider al clasamentului, cu 2,5 puncte, este Adrian Negulescu.

Jucați cu noi ȘAH!

GENERAȚII DE CAMPIONI

Corina Peptan, cea mai tînără laureată a Campionatelor Mondiale de copii, găzduite în miez de vară la Timișoara, joacă șah competițional de numai doi ani. Un stagiu foarte scurt, dar care i-a permis, de pe acum, să-și probeze calitățile de performeră. Anul trecut furniza una din surprizele Festivalului șahist internațional, desfășurat tot în orașul de pe Bega, clasîndu-se printre fruntașe, iar în sezonul actual, participînd la selecțiile lotului, a obținut victorii în serie. Succesul de la „Mondiale" nu face decît să-i confirme talentul, în plină înflorire.

Cititorii s-au putut convinge de aceasta, urmărind realizările la tablă ale Corinei, glosate în rubrica noastră trecută. Iată și continuarea, propusă spre analiză, din poziția dată (alb — **Re1, Tc1, c2, Nd3, Ce2, g5, Pa3, b3, d4, e5, f2, g2, h2**; negru — **Rd7, Ta8, h8, Nc8, Cb6, d8, Pa6, b5, d5, e6, f7, g7, h7**), în care s-ar fi putut încerca avansarea h7-h6. Atunci albul cîștiga frumos cu **1.C:f7!** (tipic sacrificiu pozițional) **1...C:f7 2.Tc7+ Re8 3.Ng6 Tf8** (sau **3...Nd7 4.Tb7 Cc8 5.T1c7!**) **4. T1c6 Tb8 5.T:b6! T:b6 6.T:c8+ Re7 7.Tc7 Re8 8.Cf4 a5 9.Ch5** și poziția negrului — lipsit complet de mutări — se prăbușește repede. Așa joacă o campioană mondială de șah, la vîrsta de 10 ani!

Să trecem acum la șahul celor cu mai vechi state de serviciu. Cu 25 de ani în urmă, campionul mondial al juniorilor se numea **Florin Gheorghiu**. Marele nostru maestru de azi s-a întors recent dintr-un periplu estival, cu cîteva performanțe remarcabile. Să-l urmărim într-o partidă foarte caracteristică pentru stilul său sobru și totodată inventiv: **Gheorghiu-Streitberg** (Turneul „open" de la Biel, 1983) **1.d4 Cf6 2.c4 e6 3.Cf3 d5 4.Cc3 Ne7 5.Ng5 0—0 6.e3 Cbd7 7.Tc1 c6 8.Nd3 d:c4 9.N:c4 Cd5 10.N:e7 D:e7 11.Ce4 b6 12.0-0 Nb7 13.Ce5! C5f6 14.Na6!!** (o „găselniță" care revigorează pentru alb această variantă din Gambitul Damei)

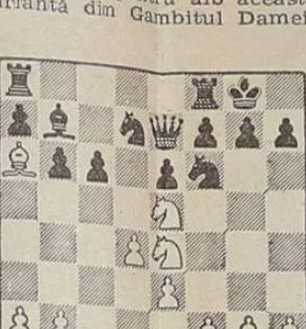

14...C:e5 15.N:b7 D:b7 16.C:f6+ g:f6 17.d:e5 f5 18.e4! (deschiderea de linii mărește avantajul albului) **18...c5 19.e:f5 e:f5 20.Dh5 f6 21.D:f5 f:e5 22.D:e5 Tae8 23.Dg5+ Dg7 24.D:g7+ R:g7 25.f3** (finalul este cîștigat...) **25...Td8 26.Tfd1 Rf6 27.Rf2 Tg8 28.g4 b5 29.T:d8 T:d8 30.T:c5 Td2+ 31.Rg3 T:b2 32.Tc6+!** și **1—0.** La **32... Rg5** ar fi urmat **33.h4** mat, iar **32...Re5 33.Ta6** lichidează orice rezistență a negrului.

De reținut momentul după a 14-a mutare, prezentat pe diagramă. Ce se întîmplă, dacă acceptăm sacrificiul de figură, **14...N:a6?** Iată un interesant subiect de analiză.

Radu VOIA

SE REIA ACTIVITATEA COMPETIȚIONALĂ LA LUPTE GRECO-ROMANE

După două luni de vacanță, cele mai bune formații de lupte greco-romane își reiau activitatea competițională cu prilejul celei de a VI-a etape a Concursului Republican pe categorii de greutate și echipe. Cu acest prilej, în Capitală sînt programate patru reuniuni. Cea a seriei a II-a, organizată de Metalul, va avea loc în sala Giulești, unde se vor întîlni formațiile: Aluminiu Slatina, Electroputere Craiova, Minerul Motru și Metalul București. În sala de la Dinamo se va desfășura reuniunea organizată de secția clubului din Șos. Ștefan cel Mare. Ea va avea ca partenere de întrecere echipele Electrometalurgistul Băilești, Prahova Ploiești și Turbomecanica București. În sala Construcția se reunesc Muscelul Cîmpulung, I.M.U. Medgidia, I.M.G. București și Construcția. Steaua este organizatoarea întrecerilor din seria a VI-a: Rapid București, Feroviarul Buzău, Steaua și CESAROM București (concursul va avea loc în sala de antrenament a clubului Steaua, din Calea Plevnei). Toate reuniunile vor începe la ora 9.

Celelalte partide: **Tg. Jiu** (C.F.R. Timișoara, Metalul IURT Lugoj, C.S.M. Reșița, Cimentul Tg. Jiu); **Craiova** (C.S.M. Craiova, Delta Tulcea, Progresul București, Carpați Sinaia); **Brăila** (Dunărea Galați, Rulmentul Suceava, C. S. Botoșani, Progresul Brăila); **Botoșani** (A.S.A. Buzău, Mecanica Botoșani, Hidrotehnica Siret, Metalul Rădăuți); **Satu Mare** (A.S.A. Cluj-Napoca, SIMARED Baia Mare, Someșana Satu Mare, St. Roșu Brașov, C.P.L. Bistrița); **Oradea** (Crișul, Electromureș, L.C. Dacia Pitești, C.S. Arad).

ÎNTRE SETURI

FINALA „ÎN FAMILIE" CONTINUĂ TRADIȚIA

Clubul sportiv Progresul din București are renume în lumea tenisului românesc. Pentru „Centralul" său, care, ani de-a rîndul, a găzduit meciuri din cadrul „Cupei Davis", între care și cea de-a treia finală susținută de echipa noastră „de aur", în 1972, în compania reprezentativei S.U.A. (pierdută, însă, cu 2—3). Și mai are tradiție Progresul cu ceva în tenis: cu numărul mare de jucători în loturile naționale, ultimul reprezentant fiind Andrei Dîrzu, pînă mai ieri titular în echipa noastră de „Cupa Davis".

A existat, însă, și o vreme ștearsă pentru secția de tenis din strada Dr. Staicovici. Care, însă, n-a durat mult. Pentru că, iată, acum, la ultimele „Naționale" ale juniorilor, la categoria 17—18 ani, finala s-a disputat „în familie", între **Marian Onilă** și **Hari Nicolae**, ambii produse sută la sută ale acestui club. Amîndoi jucători talentați, Onilă, recentul campion a intrat de mai mult timp în vederile tehnicienilor de la lot, dar evoluțiile sale oscilante de pînă acum l-au ținut de-o parte. Să sperăm că el (ca și colegul de club) a înțeles că talentul nu face nimic niciodată singur. Felicitări ambilor jucători și antrenorului acestora Theodor Frunză!

ULTIMELE REZULTATE DE LA „NAȚIONALELE" DE JUNIORI

● **Dublu fete (15—16 ani), finală: Claudia Neacșu, Andreea Vanc** (Steaua, Electrica Timișoara) — Loredana Bujor, Ruxandra Dragomir (Dinamo, Victoria CCIAG) 6—4, 3—6, 6—3; **semifinale:** Neacșu, Vanc — Loredana Hector, Adela Tache (Progresul) 6—2, 7—5; Bujor, Dragomir — Mihaela Rozor, Isabela Martin (Sănătatea Oradea, Politehnica Buc.) 6—1, 2—6, 7—5; ● **Dublu mixt (17—18 ani), finală: Irina Spîrlea, Marian Onilă** (Dinamo, Progresul) — Loredana Bujor Ciprian Porumb (Dinamo, Victoria CCIAG) 6—2, 6—3: **semifinale:** Spîrlea, Onilă — Ruxandra Dragomir, Iulian Vespan (Victoria CCIAG) 6—1, 6—7, 6—2; Bujor, Porumb — Roxana Rădulescu, Marius Dicu (Dinamo) 6—1, 6—0.

AU MAI RĂMAS DE DISPUTAT...

...la categoria juniorilor doar „Internaționalele", care vor avea loc, conform tradiției, pe terenurile bazei de tenis Pelican de la Mamaia, săptămîna viitoare, începînd de miercuri și pînă duminică. Concursul este cuprins în calendarul Federației Internaționale de Tenis și, în consecință, fruntașii vor primi puncte pentru clasamentul mondial al juniorilor.

...pentru seniori, Campionatele Naționale, care se vor derula anul acesta în Capitală (29 septembrie — 4 octombrie). Iubitorii tenisului vor avea ocazia să-i revadă pe cei mai buni jucători ai țării, dintre care nu vor lipsi nici „Davis-Cup"-manii Florin Segărceanu, Adrian Marcu, George Cosac, Mihai Vanță, Răzvan Itu. În continuare (6—10 octombrie), se va desfășura Divizia Națională (echipe) și vom asista, mai mult ca sigur, la un nou duel Steaua — Dinamo. **(S. DOINA).**

MECI DE HANDBAL

În Sala Sporturilor din Craiova, joi după-amiază s-a disputat partida restantă dintre **UNIVERSITATEA CRAIOVA** și **DACIA PITEȘTI**, din etapa întîi a Diviziei A la handbal masculin. Studenții craioveni au obținut victoria cu scorul de **31—23 (15—11)** după un joc de bun nivel tehnic, mai echilibrat în prima sa parte. La reluare, gazdele, cu un joc combinativ, s-au desprins și au cîștigat pe merit. Marcatori: **Neagu 8, Dumitrescu 7, Barcan 5, Agapie 4, Nițu 3, Marian 2, Giurgiu 1, Epure 1** pentru Universitatea, respectiv **Mihăilă 7, Gheorghe 5, Oprea 5, Nica 3, Costache 2, Paraschiv 1.** Au arbitrat: **Tr. Popescu** și **St. Marghescu** București. **(V. POPOVICI** — coresp.).

La sfîrșitul acestei săptămîni **START ÎN NOUA EDIȚIE A DIVIZIEI A DE POLO**

La sfîrșitul acestei săptămîni, cele mai bune formații de polo din țara noastră se vor alinia la startul ediției 1988/1989 a **Campionatului Național. Divizia A** de polo, în care activează echipele **Dinamo București, Crișul Oradea, Steaua, Rapid București, C.S.U.—TCMU București, Voința Cluj-Napoca, Vagonul Arad** și **I. L. Timișoara** și-a programat prima etapă în Capitală. După ce, vineri, toți sportivii vor efectua normele de control, sîmbătă și duminică se vor desfășura întrecerile primei etape (dublă). Programul complet și locurile de desfășurare a meciurilor le vom prezenta în numărul nostru de mîine.

Iată loturile de jucători și antrenorii celor opt echipe.

LOTURILE DE JUCĂTORI ALE CELOR OPT FORMAȚII

DINAMO BUCUREȘTI. Antrenori: **Dinu Popescu** și **Liviu Răducanu.** Lotul de jucători: Mihai Simion (29 ani), Sorin Diaconu (25), Vlad Hagiu (25), Eugen Ionescu (29), Cătălin Moiceanu (25), Florin Ardelean (26), Șerban Popescu (30), Liviu Răducanu (34), Viorel Șerban (25), Aurel Georgescu (17), Cristian Dan (28), Călin Găvruș (20), Bogdan Olaru (20).

CRIȘUL ORADEA. Antrenor: **Liviu Garofeanu.** Lotul de jucători: Mihai Rada (28 ani), Marcel Hașaș (16), Ivan Fejer (33), Liviu Garofeanu (34). Roberto Pantea (24), Cornel Gordan (30), Petru Raț (34), Florin Bonca (17), Dorin Costrăș (29), Emil Fărcuță (31), Gavril Indig (22), Laszlo Indig (20), Alexandru Stankovici (19), Cristian Pop (17), Gheorghe Cioară (17). Alexandru Izsak (17).

STEAUA. Antrenor: **Viorel Rus.** Lotul de jucători: Gheorghe Popescu (30 ani), Virgil Duculeț (24), Mihai Ragea (23), Daniel Fruth (21), Bogdan Geambașu (22), Adrian Vamoș (23), Ionuț Angelescu (20) Gabriel Geantă (21), Dinel Stemate (20), Adrian Chețan (22), Răzvan Nuțu (21), Ladislau Balanov (21), Florin Niță (21), Gelu Lisac (21), Gabriel Miu (18), Istvan Csaki (21).

RAPID BUCUREȘTI. Antrenori: **Cornel Rusu** și **Alexandru Szabo.** Lotul de jucători: Bogdan Crețu (27), Sorin Nicolae (26), Silviu Stănescu (23), Nicolae Găman (33), Gheorghe Ilie (32), Andrei Bărbulescu (24), Viorel Florincescu (29). Răzvan Tufan (26), Mircea Fărtăiș (20), Cătălin Lupescu (20). Șerban Median (21), Marian Ștefănescu (20), Dorin Voicu (21) Emil Abril (19), Marian Neagoe (25), Emil Tschiltsche (30), Radu Dan (20), Laurențiu Crețu (21), Bogdan Petrescu (20), Mihai Zaharia (21), Liviu Totolici (18), Gheorghe Zamfir (20).

C.S.U.-TCMU BUCUREȘTI. Antrenor: **Gheorghe Zamfirescu.** Lotul de jucători: Bogdan Rujan (23), Sorin Mara (26), Paul Lisac (24), Vasile Ungureanu (31), Doru Ciobăniuc (28), Petre Malecu (26), Liviu Musat (25), Ovidiu Paolazzo (21), Bogdan Ștefănescu (20), Cornel Popa (21), Valentin Rath (21), Cristian Troacă (21), Bogdan Staciuc (20), Florinel Chiru (21), Cătălin Grancearof (22), Adrian Mahălean (22), Mihail Oprea (23), Răzvan Tomescu (21).

VOINȚA CLUJ-NAPOCA. Antrenor: **Vasile Pop.** Lotul de jucători: Ștefan Alexandru (29), Dragoș Dumitrescu (19), Marius Triteanu (25), Claudiu Cadar (19), Eusebiu Iepure (29), Laszlo Sebök (32), Dorin Colceriu (29), Attila Katrinet (20), Mircea Marc (21), Radu Sabău (20), Istvan Farcaș (20), Vladimir Kagan (19), Paul Maroși (26), Bogdan Ionescu (21), Ramon Moldovan (21), Lucian Blaga (22), Călin Cosmatchi (19), Cătălin Călugăroiu (21), Mircea Botoc (30), Ioan Görök (20).

VAGONUL ARAD. Antrenor: **Ioan Unc.** Lotul de jucători: Gabriel Ungurean (21), Nicolae Szabo (21), Tiberiu Weber (18), Constantin Brînzei (32), Nicolae Marc (33), Francisc Szabo (25), Zoltan Popovits (21), Marius Bocu (22), Martin Liptak (22), Barbu Ghițan (30), Nicolae Andrașoni (16). Mircea Aron (17), Gabor Huber (18), Marius Iegariu (18), Călin Urs (18), Răzvan Ionescu (18), Gabriel Palfas (18).

I. L. TIMIȘOARA. Antrenor: **Iulius Olac.** Lotul de jucători: Gabriel Szabo (23), Nandor Toth (28), Marius Ursu (18), Alexandru Friedman (24), Harald Ziegler (18), Eugen Ivănescu (25), Șerban Deșliu (20), Dezideriu Kosar (22), Adrian Lederer (19), Robert Wittigayer (21), Vasile Grecu (22), Marin Sterpu (27), Petre Todorut (23), Sorin Stîngaci (18), Claudiu Apostol (18), Marius Pascariu (17).

Comentarii ale agențiilor de presă de peste hotare

ELOGII ADUSE COMPORTĂRII ECHIPELOR ROMÂNEȘTI ÎN CUPELE CONTINENTALE

- „Steaua este un «superstar» al fotbalului european și mondial"
- „Oțelul Galați a pus deseori în dificultate formația torineză"
- Succese clare obținute de Dinamo și Victoria București

În comentariile pe marginea primei manșe din primul tur al cupelor europene de fotbal, corespondenții sportivi ai agențiilor de presă subliniază, între altele, buna prestație a echipelor românești. Este remarcată în mod special victoria formației **Oțelul Galați** (debutantă în aceste întreceri) obținută în fața celebrei echipe italiene Juventus Torino în cadrul „Cupei U.E.F.A.". Astfel, agenția ANSA scrie: **„Oțelul Galați a pus deseori în dificultate formația torineză**, așa cum s-a întîmplat în minutul 33, cînd, la o lovitură de colț, **Agiu** a expediat balonul, cu capul, în bara porții lui Tacconi. La începutul reprizei secunde, Juventus părea mai vivace, dar totul s-a dovedit a fi un simplu «foc de paie» și în minutul 59 Profir a înscris **golul victoriei**, transformînd o lovitură de la 11 m dictată de arbitru ca urmare a unui fault în careu comis de De Agostini asupra lui Drăgoi".

În comentariile referitoare la „Cupa Campionilor Europeni", se apreciază că performera zilei a fost **Steaua București**, care a surclasat la Praga, cu 5—1, formația locală Sparta. „Întrecînd cu 5—1 pe Sparta Praga în deplasare, după un veritabil recital fotbalistic, echipa Steaua București confirmă că este un «superstar» al fotbalului european și mondial" — notează corespondentul agenției D.P.A. Hamburg.

Agenția A.P.A. Viena menționează victoria clară realizată în „Cupa Cupelor" de **Dinamo București**, care a cîștigat cu 3—0 meciul disputat pe teren propriu cu formația finlandeză Kuusysi Lahti.

De asemenea, se remarcă și succesul obținut în deplasare de echipa **Victoria București**, învingătoare cu 2—0 în partida cu formația malteză Sliema Wanderers. (Agerpres).

JOCUL ENERGIC, COMPLET, VARIAT A DESCHIS „LACĂTUL" LUI KUUSYSI

(Urmare din pag. 1)

Într-un fel acest meci a semănat cu altele susținute acasă de Dinamo, în cupele europene, în care „roșu-albii" au avut aceeași dominare netă. Dar dacă stereotipia și lentoarea atacurilor au făcut, atunci, ca presiunea asupra porții adverse să rămînă fără efect, de data aceasta Dinamo a arătat că a învățat ceva din „lecțiile" precedente: **a jucat mai variat, cu combinații rapide, alternate de pătrunderi individuale (Sabău, Lupu, Vaișcovici au excelat în această privință), a renunțat la forțarea obsedantă a dispozitivului de apărare central** (unde Cămătaru era ținut de cîte 2—3 adversari!), **preferîndu-se atacurile de învăluire pe aripi.** Din asemenea acțiuni a ieșit, miercuri, primul gol (cursa pe stînga a lui **Rednic**), faultul în careu asupra lui Vaișcovici, lovitura liberă din care a pornit golul al doilea, ca și alte numeroase faze de gol — din păcate — ratate. Să mai subliniem și **soluțiile bune găsite de Mircea Lucescu în privința schimbărilor.** Înlocuindu-l la pauză pe fundașul dreapta **Varga** cu (totuși) atacantul **Mihăescu**, antrenorul dinamovist a dat un plus de vigoare și finețe acțiunilor pe aripa dreaptă. Apoi, scoțîndu-l pe **Cămătaru** (insuficient restabilit după o lovitură primită la Oradea) a asigurat atacului **plusul de mobilitate în zona centrală, pe care l-a adus Răducioiu. Remarcabilă și pregătirea fizică a lui Dinamo.** Într-un meci pe teren moale (avantaj pentru finlandezi, dezavantaj pentru o echipă mai tehnică și care trebuie să atace prin combinații pe spații mici, aglomerate) jucătorii noștri au făcut față foarte bine solicitărilor și aproape că sîntem tentați a spune că **Dinamo** s-a mișcat mai bine, a avut mai multă prospețime în final decît în prima parte a jocului! Probabil însă că la această impresie a contribuit și o oarecare cădere fizică și morală a oaspeților, care — după marile eforturi depuse — n-au mai putut ține pasul...

Cu balonul la picior, Lupu îl va depăși în dribling pe jucătorul Vehkakoski. (Fază din meciul Dinamo — Kuusysi Lahti, încheiat cu victoria netă a echipei bucureștene).

Foto: Aurel D. NEAGU

În formația lui Dinamo, apărută în cronica din ziarul de ieri, am scris cu majuscule numele cîtorva jucători, ceea ce înseamnă că ei s-au remarcat. Desigur, aceștia ne-au impresionat prin unele realizări individuale, printr-un **plus de contribuție la aplicarea lecției tactice, dar evidențierea majoră se cuvine întregului ansamblu, echipei, blocului său funcțional.** Cu toate acestea, credem că nu greșim dacă, revenind azi asupra meciului, vom sublinia revenirea lui **Sabău** la forma care i-a adus, în ultimele sezoane, un loc fruntaș în „topul" jucătorilor din noua noastră generație, ca și dăruirea în joc a lui **Andone**, care a făcut eforturi exemplare, așa cum îi stă bine jucătorului care intră pe teren în fruntea monomului, **căpitanul de echipă.**

Dinamo va începe, așadar, la 5 octombrie, meciul de pe stadionul „Urheiluskeskus", din Lahti, cu scorul de 3—0 în favoarea sa. Va fi bine, însă, dacă jucătorii noștri ar uita acest lucru, închipuindu-și că, în dublul meci, este încă 0—0...

FOTBAL

UN REZULTAT UNIC ÎN ANALELE FOTBALULUI NOSTRU

(Urmare din pag. 1)

Aprecierile flatante ale antrenorului olandez întăresc, nu încape discuție, marile merite ale formației noastre campioane la startul unei noi ediții a competiției europene cu nr. 1. Puține echipe, într-adevăr, pot depăși un greu moment psihologic cum s-a ivit pentru Steaua în cel de-al 20-lea minut al partidei, cînd foarte tînărul jucător al lui Jarabinsky, „nouarul" Kukleta, introducea balonul în plasa porții lui Lung, la capătul unei faze bine lucrate, rapide, pe flancul stîng al defensivei steliste. Atunci, în timp ce un stadion aproape plin explodase, literalmente, salutînd deschiderea scorului, nouă, în tribune, ca și, credem, jucătorilor, în teren, ne reveneau în memorie amănunte legate atît de performanțele Spartei în campionatul cehoslovac, cît, mai ales, și cele referitoare la „cărțile de vizită" ale componenților ei, în majoritatea lor titulari ai echipei naționale, care, recent, la Paris, „remizase" cu reprezentativa Franței.

A fost necesar acest gol reușit de Kukleta pentru ca Steaua să arate adevăratul ei potențial? Așa s-ar părea... Cert este faptul că atunci, la 0—1, din gazonul stadionului praghez răsărise parcă o altă echipă. O formație în adevăratul înțeles al cuvîntului, pe deplin conștientă că valoarea ei este alta, aceea etalată pe terenuri celebre ale bătrînului continent, în întreceri „capete de afiș", la finele cărora triumfase de o manieră spectaculoasă. Mult a fost, vorba vine, pînă la golul egalizator (din min. 29) „semnat" Lăcătuș; o reluare, cu capul, din colțul drept al careului mic, la o minge primită de la Pena, care, prelungind-o, tot cu capul, la cornerul înșelător executat de Hagi, l-a derutat evident pe goal-keeper-ul Stejskal, înălțat la balon o dată cu Pena.

Ce a urmat se cunoaște, de asemenea; recuperînd în importantul plan psihologic, Steaua a putut controla mai lejer sub aspectul tehnico-tactic; ocaziile la poarta lui Stejskal s-au înmulțit, a apărut și „călcîiul" lui Hagi, în sincron cu infiltrările frontale în suprafața de pedeapsă; a venit, ca o consecință logică, și golul doi, înscris de același Lăcătuș, la o fază asemănătoare cu startul irezistibil spre gol în manșa a doua cu Glasgow Rangers.

Consemnat la sfîrșitul primei jumătăți de partidă, golul a tăiat elanul formației gazdă. Într-adevăr, într-o ultimă tresărire de speranță și de orgoliu, Sparta Praga a mai încercat ceva după pauză, alergînd după golul egalizator, Chovanec (o reeditare peste ani a lui Kvasniak, așa ne-a apărut el) a șutat năpraznic, de la 30 de metri, obligîndu-l pe Lung să respingă în corner. În același minut (69) a mai fost și bara lui Lavicka, care, pentru o clipă, ne-a oprit respirația. Regretam, în acele momente, ocaziile risipite de Pena (min. 59), T. Stoica (min. 61 și 66), dar aveam să ne liniștim, puțin mai tîrziu în min. 78, cînd, placat ca la rugby, Rotariu i-a făcut lui Hagi „cadou" o lovitură liberă, din zona lui preferată, circa 20 de metri, lateral dreapta; mingea expediată cu nonșalanță (cu stîngul, firește) a așezat balonul, cuminte, la colțul scurt, unde Stejskal se aștepta mai puțin. La 3—1, desigur, soarta manșei întîi fusese decisă, Sparta Praga, cu aripile acum definitiv retezate, nu mai era în teren. Doar tribunele, resemnate și ele, punctau demonstrația campionilor noștri cu generoase aplauze.

Așa s-a scris istoria acestui 5—1, în deplasare, unic în analele fotbalului nostru, la nivelul echipelor de club participante în cupele europene. Și **realizat — nota bene — nu în dauna unei partenere oarecare, ci în compania unei echipe care reprezintă un fotbal de mare și frumoasă tradiție, aureolat cu un titlu european și cu o prezență pe podiumul „Mundialului chilian", în imediata apropiere a faimoasei Brazilii.**

La puține ore distanță de ultimul fluier al arbitrului portughez **Da Silva Valente**, excelent pe toată durata partidei, un avion al companiei TAROM depunea pe pista aeroportului internațional Otopeni delegația noastră: conducători, antrenori, jucători, medic, masor, ziariști. O echipă eterogenă, profesional, însoțise la Praga o adevărată echipă de fotbal; omogenă și sub aspectul **stării de spirit** (ne asigurau cei din conducerea clubului și a secției), cum am putut constata, o dată în plus, urmărind cu privirea îmbrățișările celor sosiți de curînd cu cei care-l așteptau. Anghel Iordănescu (care — ne mărturisea D. Dumitriu III, la modul cel mai frumos cu putință în aceste momente — conlucrase tot timpul cu secundul său) nu mai putuse să aștepte, pentru a doua zi, revederea cu „băieții" lui. Îi săruta pe fiecare în parte la scara avionului, unde se mai aflau rude, prieteni, suporteri.

Se consumase, la Praga, doar prima „repriză" cu Sparta, dar cei din anturajul echipei noastre campioane doriseră să fie aproape de ea după acest rezultat unic în analele fotbalului românesc. Unic și, în același timp, dătător de speranțe în noi performanțe răsunătoare.

VICTORIA OȚELULUI — RODUL UNEI EXEMPLARE MOBILIZĂRI

(Urmare din pag. 1)

profitînd și de incompleta refacere a lui Borali, au creat cele două faze de gol, rezolvate însă de Călugăru. Pentru retur, vom face totul să recuperăm jucătorii accidentați, să ne apărăm șansa în fața unei echipe avidă de succese pentru a reveni în elită. La Torino, nu ne vom da bătuți".

Da, în aprecierile asupra lui Juventus de azi trebuie ținut seama de destule aspecte. În partida de la Galați i-au lipsit trei titulari — **Tricella**, accidentat, **Favero** și **Galia**, suspendați o etapă în cupele europene — și care vor juca în meciul retur, primii doi fiind titulari în compartimentul liniei defensive; în Italia încă n-a început campionatul și **Juve** suferă la capitolul omogenizare, mai ales că și acest jucător unic prin statura sa mică, dar cu o viteză de reacție excepțională, cu forță de pătrundere, portughezul Barros, a venit la **Juve** de puțin timp. Dar perioada care va urma pînă la **retur** îi asigură echipei italiene destul timp de pregătire.

Juventus, a demonstrat totuși că e o echipă, solidă, că ea putea conduce, în min. 19, cu 2—0, dacă portarul Călugăru n-ar fi avut excelente intervenții. Nu trebuie să ocolim un adevăr: oaspeții au fost mai periculoși în atac, fapt confirmat de raportul șuturilor la poartă (11—5 pentru Juventus, 3—2 pe poartă, ca și al ocaziilor de gol). **Oțelul a reușit însă o exemplară mobilizare, avîndu-i în prim-plan pe Călugăru, Anghelinei, Agiu, Profir și O. Popescu,** la care s-a adăugat inspirata intrare în teren a lui Drăgoi. Și așa s-a suplinit randamentul mai scăzut față de posibilitățile reale al lui Borali, Burcea, Stan sau Ralea, de pildă. **Oțelul a fost în acest meci o ECHIPĂ, care a evoluat peste condiția ei din acest început de campionat, cu plusurile și minusurile** (puținele șuturi la poartă, ineficacitatea), de care trebuie să se țină seama pentru partida retur. La Torino va fi cu mult mai dificil, pentru că Juventus va face totul să întoarcă rezultatul și să obțină calificarea.

În încheierea acestor rînduri, să spunem că la splendida victorie obținută de **Oțelul, la Galați, s-a adăugat și o organizare perfectă, pînă la amănunt, că oaspeților li s-a făcut o primire care i-a impresionat pur și simplu, ei avînd numai cuvinte de laudă, în frunte cu președintele, Boniperti, care are în spate o viață de fotbal, și care, ca jucător și conducător, a colindat toată lumea.**

● **REZULTATELE CONCURSULUI PRONOSPORT DIN 7 SEPTEMBRIE 1988. 1.** Sparta Praga — Steaua București 2; 2. Dinamo București — Kuusysi Lahti 1; 3. Oțelul Galați — Juventus Torino 1; 4. Dynamo Berlin — Werder Bremen anulat; 5. Vitoșa Sofia — A. C. Milan 2; 6. F. C. Larissa — Neuchatel Xamax 1; 7. Honved Budapesta — Celtic Glasgow 1; 8. Fram Reykjavik — F. C. Barcelona 2; 9. F. C. Metz — R.S.C. Anderlecht 2; 10. I.F.K. Norrköping — Sampdoria 1; 11. Malmö F. F. — Torpedo Moscova 1; 12. S. C. Montpellier — Benfica Lisabona 2; 13. Trakia Plovdiv — Dinamo Minsk 2.

LOTO-PRONOSPORT INFORMEAZĂ

FOND TOTAL DE CÎȘTIGURI: 1.094.450 LEI.

● **CÎȘTIGURILE TRAGERII LOTO DIN 2 SEPTEMBRIE 1988.** Cat. 1: 1 variantă 25% — autoturism „Dacia 1300" (70.000 lei); cat. 2: 6,75 variante a 9.288 lei; cat. 3: 7,75 variante a 8.090 lei; cat. 4: 36,25 a 1.730 lei; cat. 5: 118,25 a 530 lei; cat. 6: 286,50 a 219 lei; cat. X: 1.531,75 a 100 lei. REPORT LA CATEGORIA 1: 57.979 lei. Participantul SIMION DAN-AURELIAN din București, a cîștigat la categoria 1 — 25%, un autoturism „Dacia 1300" (70.000 lei).

● TRAGEREA OBIȘNUITĂ LOTO de astăzi, vineri, 9 septembrie, se va desfășura, ca de obicei, în București, în sala clubului din str. Doamnei nr. 2, începînd de la ora 15,50. Aspecte de la desfășurarea tragerii vor fi transmise la radio, pe programul I, la ora 16,35. Numerele extrase vor fi radiodifuzate și în reluare, pe același program, la ora 23,05, și mîine, sîmbătă, la ora 8,55. După desfășurarea tragerii va rula un film artistic. Intrarea liberă.

● Jucînd în orice împrejurare la cel mai operativ și popular sistem — LOZUL ÎN PLIC —, vă puteți asigura diverse și numeroase cîștiguri în bani și autoturisme. Agențiile Loto — Pronosport și vînzătorii volanți din rețeaua noastră vă stau la dispoziție! O veste pentru iubitorii acestui sistem de joc: ÎN CURÎND va fi pus în vînzare „LOZUL TOAMNEI" (emisiune specială limitată de sezon).